

DISEGNIAMO INSIEME IL FUTURO

Programma **ELETTORALE**
Elezioni Amministrative 2024

GIANLUIGI CONTI
Candidato Sindaco





Gianluigi Conti

candidato sindaco

FRANCESCO
BIANCHI

SARA
RAPONI

LUCA
GIUDICI

CHIARA FEDERICA
TROPEA

GABRIELE
MANENTI

SILVIA FLAMINIA
CURRI

NICOLA
MACARIO

ROBERTO
ZANELLA

GIOVANNA
MUSONI

GIANLUCA
SOAVI

ANTONIO
GADEI

NICOLA PIER GIORGIO
LANFRANCHI



COME VOTARE

8/9 GIUGNO 2024

VOTA

1

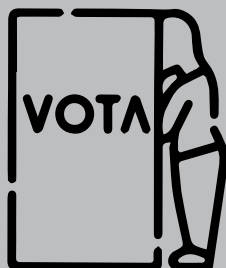

- Recati nel seggio elettorale di riferimento
- Prendi la scheda elettorale e dirigiti nel box assegnato

2

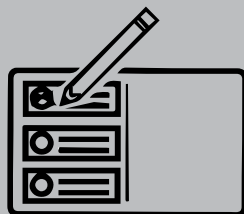

- Barra il simbolo della lista L'AGO DI LOVERE
- Puoi scrivere 1 o 2 preferenze, purchè 1 sia maschile e 1 sia femminile

3

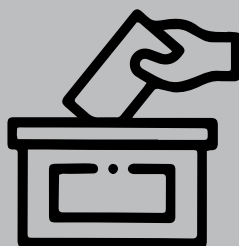

- Una volta votato imbuca nell'apposita urna la scheda elettorale



Questa pubblicazione è stata interamente finanziata da fondi propri.

DISEGNIAMO INSIEME IL FUTURO

Il programma amministrativo che presentiamo è il risultato di continuità di lavoro e rinnovamento proposto da L'Ago di Lovere.

L'obiettivo è quello di continuare a promuovere il nostro bellissimo paese e le sue peculiarità verso una crescita sostenibile, tenendo sempre al centro il benessere del cittadino.

Questo progetto racchiude proposte, obiettivi e strategie, per la cittadina di Lovere e tutto il territorio circostante, pensate per il breve, medio e lungo periodo.

Intendiamo rendere realizzabile un percorso per tutti i loveresi, quindi rivolto alle persone che amano la nostra cittadina, la vivono, ne

conoscono le potenzialità e la complessità; alle famiglie, a tutte le realtà associative vero motore sociale e culturale del nostro paese, agli imprenditori e ai commercianti perché continuino a investire sul nostro territorio.

Con l'esperienza maturata e le numerose relazioni costruite in questi anni con enti sovracomunali, regionali e a livello nazionale, possiamo sviluppare progetti di ampio respiro che possano garantire sempre una elevata qualità di vita.

Con L'Ago di Lovere siamo pronti a disegnare insieme il futuro, con una squadra unita e sempre al servizio di Lovere e dei Loversi.

I NOSTRI VALORI

- **Sognare, progettare, realizzare**
- **Non solo idee ma fatti**
- **Prospettive sicure**
- **Ascoltare, studiare, Innovare**
- **Cura, impegno, competenza.**
- **Persone per le persone.**
- **Persone concrete e solidali.**
- **Ascoltare, operare, realizzare le scelte.**



Cari loveresi,

sono Gianluigi Conti, ho 61 anni, loverese da sempre.

Sono sposato con Gabriella e insieme abbiamo cresciuto a Lovere le nostre figlie Giulia e Chiara e da un anno sono nonno di Edoardo. Attualmente ricopro il ruolo di Responsabile Commerciale presso un'azienda che si occupa di commercio e vendita di autoveicoli, settore nel quale lavoro da oltre 40 anni.

La vicinanza alle persone, alle diverse dinamiche sociali, al mondo dell'associazionismo e del volontariato, mi hanno fatto interessare alla vita politica e sociale della nostra Comunità e con alcuni carissimi amici ho contribuito alla nascita de L'Ago di Lovere.

La mia esperienza amministrativa inizia dal 2009 al 2014 come presidente de L'Ora, società partecipata dal Comune di Lovere per la gestione del Porto di Cornasola. Cinque anni intensi che hanno dato impulso e sviluppo al Porto Turistico.

Dal 2014 ad oggi ricopro il ruolo di Capogruppo di maggioranza, Consigliere con delega alla Società partecipate e Presidente della Fondazione Martinoli Casa della Serenità onlus, dove all'impegno amministrativo comunale di coordinamento ed indirizzo si è sommato quello gestionale-amministrativo della nostra RSA. Anni impegnativi e di grandissima soddisfazione sia per i bellissimi rapporti collaborativi che per i notevoli progetti realizzati e in corso, tra cui la prossima edificazione di Palazzo Sereno. Un grande intervento per dare più spazio a chi ha bisogno di assistenza, ricovero e cura. Ho accettato la candidatura a Sindaco con grande senso di responsabilità, impegno e grazie ad una squadra unita, fatta di persone che amano Lovere, coraggiose, determinate e competenti, ci impegniamo a continuare la nostra strategia di cambiamento. Lo faremo insieme, attraverso la partecipazione dei cittadini, delle associazioni e di tutta la comunità locale.

Proseguiremo con la concretezza che ci ha sempre contraddistinto in questi anni e che ci ha permesso di realizzare importanti progetti ed interventi per creare una Lovere in cui la persona sia al centro, una Lovere accogliente, dinamica, innovativa, solidale e inclusiva.

Gianluigi Conti
Candidato Sindaco



L'AGO DI LOVERE

OLTRE 20 ANNI A SERVIZIO DEI LOVERESI

La Lista civica de L'Agò di Lovere, nasce nel 2003 con lo scopo di portare un contributo di rinnovamento alla vita amministrativa del paese.

Negli ultimi 15 anni di governo, il nostro paese ha beneficiato di profondi cambiamenti migliorativi ottenuti per merito esclusivo di due fattori:

- il motivato impegno e l'infaticabile lavoro che tutti gli aderenti alla Lista de L'Agò di Lovere hanno messo in campo indipendentemente dall'incarico amministrativo
- il programma elettorale condiviso e frutto di contributi partecipativi sia interni alla Lista, sia da incontri con la cittadinanza.

Oggi le amministrazioni sono costantemente chiamate ad affrontare numerose sfide: quella economica, dei servizi per la propria comunità, della sostenibilità, dell'innovazione tecnologica. In questo contesto, l'impegno della squadra de L'Agò di Lovere è orientato a dare continuità a quanto realizzato negli ultimi 15 anni di amministrazione con il completamento ed il rilancio del nostro progetto di sviluppo per una Lovere più vivibile, creativa, verde, sicura, interconnessa e innovativa.

Una cittadina dove sia sempre più bello vivere, venire ad abitare e far crescere i propri figli, studiare, trovare un lavoro e radicare relazioni umane forti e durature. Continueremo ad impegnarci per fare di Lovere grazie alla sua storia, alle sue risorse e ai suoi valori, un'eccellenza e un esempio per il territorio.

Per farlo abbiamo bisogno di tutti voi.

DISEGNIAMO INSIEME IL FUTURO

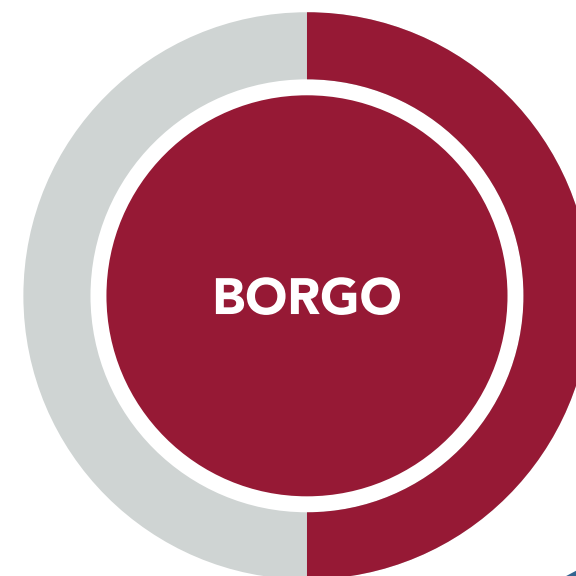

LOVERE E IL SUO TERRITORIO

Lovele è un cantiere aperto, con le complessità di un comune lacustre unite a quelle di un comune di montagna. Ai progetti in corso predisposti dall'attuale Amministrazione, che troveranno compimento, ne seguiranno di nuovi legati principalmente ai temi della viabilità, dei parcheggi e delle infrastrutture.



LE OPERE IN CORSO

Cornasola e Viale Dante

Attualmente è in corso l'intervento di messa in sicurezza dell'area che insiste su via Via del Cantiere, Via Paglia e via Nazionale. I recenti cedimenti di via G. Paglia all'altezza dell'Ostello purtroppo hanno ulteriormente dimostrato quanto sia fragile e delicata la situazione. Questo imponente intervento, interamente finanziato da Regione Lombardia e Comune di Lovere per un totale di circa 2 milioni di Euro, è finalizzato a ridurre al massimo le criticità statiche dell'area, consolidando il fondo stradale e le adiacenze.



Parco Colombera

Sono entrati nell'ultima fase realizzativa i lavori che hanno portato alla completa riqualificazione del parco di via Bergamo, che sarà più facilmente accessibile da Villaggio Donizetti con la sostituzione dell'ammalorata scala in legno con una comoda e stabile nuova scala e da Via Nazionale con l'abbattimento delle barriere architettoniche sulla scalinata di accesso.

L'intervento sul parco, previsto nell'ambito della realizzazione del Passaggio panoramico Luar-Pons-Terraneus, ha consentito l'introduzione di nuove dotazioni ludiche inclusive per i più piccoli, dotazioni per attività fisica all'aperto, aree di sosta attrezzate per la socializzazione, area riservata ai cani ed il riassetto del campo di calcio.

Trello

Il cantiere del Trello sta chiudendo il secondo lotto con la realizzazione di pozzi e briglie in profondità atti ad intercettare le falde idriche per ridurre il loro carico idraulico. Questo notevole e impegnativo intervento di salvaguardia ambientale iniziato nel 2010, che ha visto anche la sistemazione dei sottoservizi di via 2 Giugno, prevede un costante monitoraggio e verifica tecnica da svolgere anche in collaborazione con i residenti.

Piazzale Bonomelli: riqualificazione per la salvaguardia idrogeologica

Il progetto su piazzale Bonomelli prevede un complesso intervento per affrontare i dissesti idrogeologici da anni in atto in questa zona nevralgica del paese.

A seguito di indagini geologiche svolta negli scorsi anni, i lavori consistono nella rimozione, con scavo fino ad una profondità di 4 metri, del substrato gessoso che verrà ricoperto da film protettivi indissolubili per proteggerlo da fenomeni dissolutivi dell'acqua.

Nell'area interrata ricavata dallo scavo sarà possibile realizzare autorimesse e parcheggi pubblici.

L'intervento sarà completato dal rifacimento dei sottoservizi, la posa di linee cablate e la sistemazione estetica-funzionale dell'intero piazzale. L'opera è stata completamente finanziata da Regione Lombardia per un importo di 1.850.000 euro e sono in corso le procedure di gara per l'affidamento lavori.

Demolizione casa CECA e realizzazione parcheggi

Con la demolizione della Casa detta CECA che si trova in fondo a piazzale G. Bonomelli si otterranno 60 posti auto sul terreno che si renderà disponibile. Verrà quindi migliorata la fruibilità del quartiere per qualificare la vicina nuova Casa della Comunità, nuovo centro dei servizi socio-sanitari di zona, ad opera dell'ATS di Bergamo, che sarà pienamente operativa nei locali ex ASSL.

LOVERE, TERRITORIO E PROSPETTIVE FUTURE



Galleria Macallè

Finalmente è in fase d'ultimazione il collegamento con Costa Volpino tramite via Macallè. Il notevole intervento, sviluppato prevalentemente sul Comune di Costa Volpino, ha portato al rifacimento totale dei sottoservizi, asfalti, segnaletica, effettuato un importante consolidamento del versante e realizzata una costruzione a protezione dello svincolo in località Bersaglio. Anche il nostro Comune dovrà intervenire sul tratto di sua competenza e l'Amministrazione ha già messo a bilancio la somma di 100.000 euro per gli interventi di asfaltatura, illuminazione e messa in sicurezza della galleria e dei muri frontali di ingresso. Questo migliorerà la viabilità dei due Comuni, interrotta dopo la frazione del 2008, soprattutto per l'ambito scolastico e socio-sanitario.

Palazzo Angelini:

nuova Caserma Carabinieri e Polo museale

Questo importante progetto definito ed ideato dalla precedente amministrazione de L'Ago prevede un investimento suddiviso in tre lotti di cui 2 funzionali per il comparto museale (museo Civico di scienze naturali e museo dell'archeologia) e 1 lotto unico per la caserma Carabinieri.

La nuova amministrazione de L'Ago, avendo già disponibile il contributo regionale di 1.980.000 euro concessi per i musei, al fine di dar inizio ai lavori, sarà impegnata al reperimento dei fondi per il recupero ed adeguamento strutturale della caserma.

Con i due lotti finanziati i lavori potranno partire.

Palazzo Sereno

nuovo edificio Casa della Serenità

Questo grande intervento della Casa della Serenità, riguarderà l'edificazione del nuovo Palazzo Sereno con 15 minialloggi protetti, 36 nuovi posti letto per RSD, spazi comuni, ambulatori, bar e la totale riqualificazione e ristrutturazione dell'edificio istituzionale. Tramite l'ecosismabonus 110% riservato alle Fondazioni onlus, l'intero intervento comporterà una spesa complessiva di circa 25 milioni €. Attualmente sono in corso i lavori del 1° lotto per la demolizione del palazzo ex Ottoboni, lo sbancamento di tutta la porzione del terreno sottostante fino a filo strada per la creazione dei parcheggi e per le fondazioni del nuovo edificio che sarà in legno con tecnologia X-LAM e la costruzione della nuova palazzina spogliatoi.

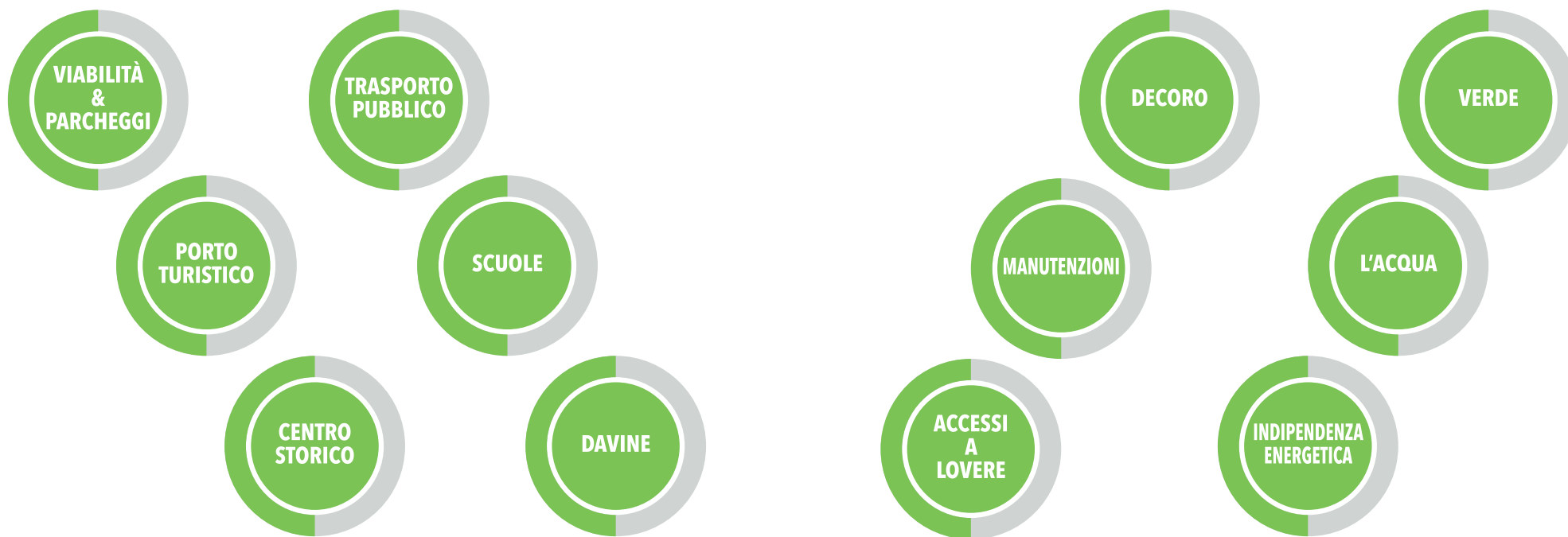

LE PROSPETTIVE FUTURE e il nuovo PGT

In questi anni L'Ago di Lovere si è impegnato molto nella riqualificazione dei servizi e del territorio e continuerà a farlo elaborando piani d'intervento mirati atti a favorire principalmente viabilità, mobilità e parcheggi.

Oggi Lovere dispone di tutti i servizi che un moderno Comune richiede. Andranno implementati nuovi servizi informatici e la fibra ottica per disporre del miglior accesso alla rete.

Le stringenti norme regionali che richiedono almeno la riduzione del 30% delle aree edificabili, unite alla sensibilità ambientale-paesaggistica che ha sempre contraddistinto l'operato de L'Ago di Lovere, hanno permesso agli Amministratori di identificare nel nuovo strumento urbanistico, il PGT (Piano di Governo del Territorio), aree di edificabilità a monte del centro storico con abitazioni di tipo residenziale a limitato impatto ambientale e di edilizia convenzionata.

Queste proposte abitative permetteranno la costruzione di nuovi alloggi per un numero significativo di persone e favoriranno la residenzialità di giovani famiglie. L'area Cave delle Reme riporta una destinazione per parcheggi e spazi verdi con inserito un auspicabile svincolo da Bergamo e in direzione Valle Camonica, che colleghi la galleria SS42 al centro di Lovere. Ogni altro eventuale utilizzo, come ad esempio l'installazione di impianti fotovoltaici, sarà oggetto di specifico esame e definizione.

LA VIABILITÀ

La viabilità interna a Lovere riveste una priorità assoluta e sempre più urgente. Si affiderà l'incarico per i necessari sondaggi e la predisposizione del progetto esecutivo per il raddoppio della galleria del Santuario. Il Comune ha già





commissionato ed è in possesso del progetto di fattibilità tecnico economica.

Con la realizzazione di una nuova galleria, parallela a quella esistente, si costruirà il doppio senso di circolazione a monte del centro storico. Eliminando la strozzatura attuale che obbliga il traffico a transitare sul lungolago, si renderanno più fluidi i percorsi e migliorerà la sicurezza.

Ciò permetterà di favorire gli spostamenti dalla zona alta del paese al centro e viceversa, di alleggerire il traffico sul lungolago con la possibilità di introdurre la completa pedonalizzazione del tratto da via Gregorini, Piazza XIII Martiri e Via Tadini in occasione di eventi particolari.

La possibilità di collegare l'attuale galleria della SS.42 con piazzale Bonomelli è un percorso progettuale che la nostra Amministrazione intende promuovere.

È certamente un lavoro molto impegnativo, dove saranno coinvolti sia l'ANAS che l'Assessorato ai Trasporti di Regione Lombardia, e che sarà la nuova entrata di Lovere centro con l'uscita in direzione della Valle Camonica. Prima di tutto si renderà necessario uno studio di fattibilità propedeutico alla predisposizione di tavoli di lavoro congiunti con i vari Enti per la condivisione progettuale e operativa. Altri interventi simili sono già stati realizzati sui laghi lombardi con buoni risultati. La nostra Amministrazione si impegnerà a fondo perché questo accada anche a Lovere.

AREA LIDO CANOTTIERI -PORTO TURISTICO STABILIMENTO LUCCHINI RS

Oltre agli urgenti interventi in corso per consolidare il tratto di strada prospiciente il Porto di Cornasola, proseguirà l'impegno dell'Amministrazione Comunale per superare tutte le diffi-



coltà burocratico-amministrative affinché venga realizzata la rotatoria in zona Canottieri. L'intervento permetterà di regolamentare il traffico su questo problematico incrocio, soprattutto per i veicoli pesanti da e verso lo stabilimento Lucchini e per il movimento turistico del Porto di Cornasola, dove si manovrerà in sicurezza senza pericolose invasioni di carreggiata. Verrà studiata e riprogettata tutta la viabilità pedonale per il tratto compreso tra l'ingresso delle

Piscine ed il Porto Turistico e la scalinata di viale Dante rendendolo omogeneo nelle dimensioni del marciapiede, migliorando illuminazione e segnaletica per "collegare e avvicinare" il Porto Turistico al centro cittadino.

FUTURI PARCHEGGI

Oltre ai parcheggi in corso di realizzazione in piazzale Bonomelli, nell'area delle Cave, prospiciente il piazzale, si realizzerà un ulteriore

parcheggio per oltre 150 posti auto. Verrà anche verificata la possibilità di convenzionare a parcheggi pubblici a raso l'area privata in viale Dante zona ex Baldini-Morandini.

Sono in corso intese con la Lucchini RS per la realizzazione in via G. Paglia di un parcheggio aziendale ad uso dei dipendenti dello stabilimento. Quest'opera, di circa 200 posti auto, permetterà di riequilibrare la disponibilità di parcheggi per residenti nelle vicinanze e per i turisti che potranno meglio fruire del parcheggio interrato del campo sportivo.

Il Comune sta anche valutando la possibilità di rendere pubblico il parcheggio sotto l'ex albergo Castello per complessivi 25 posti auto. L'iniziativa offrirà più opportunità di parcheggio per la Casa della Serenità e per il cimitero.

Sarà mantenuta la politica di favorire la realizzazione di box e posti macchina privati, utilizzando tutte le agevolazioni che i nuovi strumenti urbanistici e normativi mettono a disposizione.

LE SCUOLE

La necessità di fornire una formazione sempre più attuale e legata alle esigenze territoriali richiede anche che le strutture adibite alla cultura e formazioni si strutturino, aggiornino e siano qualitativamente interessanti. E' con questi presupposti che L'Ago di Lovere ha sempre approcciato la tematica della scuola favorendo nuovi indirizzi, vedi i licei Sportivo e Sociosanitario, Scuole professionali presso Accademia Tadini, fattive collaborazioni per scambi formativi tra scuola di 1° grado ad indirizzo musicale con Corpo Bandistico di Lovere.

Ritenendo la scuola uno strumento qualificante per la nostra comunità e strumento di crescita culturale ed affrancamento sociale, saremo certamente impegnati per far nascere a Lovere, di

concerto con gli Istituti Superiori Decio Celeri e Ivan Piana, un ITS (istituto tecnico superiore) legato all'ambito del restauro (Accademia Tadini) e all'ambito meccano-tecnico (Lucchini RS). L'Ago di Lovere continuerà a mantenere e rafforzare il rapporto che lega la formazione pubblica con quella privata-paritaria per fornire al territorio una proposta educativa e crescita integrata, capillare e qualitativamente elevata. Verranno realizzate alcune opere leggere infrastrutturali quali marciapiedi vicino agli ingressi delle scuole per migliorare la sicurezza degli studenti, il miglioramento e la messa a norma dell'accesso a monte di Villa Milesi e la totale percorribilità in sicurezza dal Convitto C. Battisti fino a Piazzale Aldo Moro-lungolago.

La particolare disposizione dei plessi scolastici a Lovere e la loro ubicazione costituiscono negli orari di ingresso e d'uscita degli studenti la principale causa di rallentamento e blocco del traffico, determinando spesso situazioni di pericolo. Come per gli anni precedenti continueremo, con tutti i responsabili inclusi quelli della scuola, i genitori, i responsabili dei trasporti e la Polizia Locale, a condividere e approntare piani operativi che prevedano l'attraversamento delle strade in sicurezza, la regolamentazione dell'accesso delle vetture e della fermata degli autobus.

Per migliorare la sicurezza dei pedoni verrà implementata la percorrenza a senso unico a salire da via Papa Giovanni XXIII fino all'intersezione con via Nazario Sauro, mentre il traffico in senso opposto che scende da via Papa Giovanni XXIII dovrà svoltare a destra su via N. Sauro e poi su viale Dante.

Verrà riaperto il dialogo con la Provincia di Bergamo, proprietaria dell'immobile ex Enaip di via Bergamo, in merito alla sua destinazione ad



uso pubblico per permettere un insediamento con finalità sociali e integrato con le strutture ospedaliere.

PUNTI DI ACCESSO A LOVERE

E' prioritaria la definizione dell'ingresso a Lovere provenendo da Costa Volpino. D'intesa con il Comune confinante sono già stati individuati degli interventi per giungere ad una soluzione definitiva di questa parte di sponda del lago

dove un fabbricato disabitato da anni costringe i pedoni a transitare in condizioni di notevole pericolo.

Il vincolo adottato nel nuovo PGT su tale edificio, permetterà, di concerto con la proprietà e l'Autorità di Bacino Lacuale, di progettare e realizzare assieme a Costa Volpino, con il significativo contributo di Regione Lombardia, uno spazio libero attrezzato con viabilità ciclopedonale che collegherà finalmente i due Comuni.

Dopo la realizzazione della ciclopedonale Luar Pons Terraneus, che unisce la periferia di Poltragno al centro, saremo impegnati alla riqualificazione del passaggio pedonale che dal Villaggio Donizetti porta a lago.

Una delle tematiche che hanno sempre contraddistinto la nostra Lista civica è quella di avvicinare sempre più in sicurezza le zone periferiche al centro del paese, anche tramite il Servizio di Trasporto pubblico urbano che in parte ha alleviato il disagio soprattutto per gli anziani. La nostra Amministrazione ha sempre sostenuto che il problema deve essere affrontato e portato a soluzione con interventi strutturali, progressivi e coordinati tra loro; da Colombera - Villaggio Donizetti a Poltragno e da qui attraverso via Provinciale fino alla Parte. La realizzazione prima del marciapiede in via Provinciale e poi la recente apertura del passaggio Luar-Pons-Terraneus, permettono all'Amministrazione di completare la messa in sicurezza del tratto più lungo, dal semaforo di via Parte al confine con Sovere. Questo tratto di strada è da sempre privo di illuminazione e l'attuale Amministrazione ha già commissionato un progetto per introdurla, così come fatto per il tratto del Tinazzo. L'intervento prevede una somma di 300.000 euro ed è impegno de L'Ago di Lovere realizzarla al più presto.

COLLEGAMENTO CON DAVINE

Siamo tutti consapevoli che gli interventi realizzati hanno migliorato, ma non sono risolutivi, della viabilità di Davine col Centro. Per questo il nuovo P.G.T. ha riconfermato la scelta della nuova strada alta che sbloccherà definitivamente la criticità esistente.

La strada sarà realizzata con i proventi delle nuove costruzioni che sono vincolati per la spe-



sa di questa opera. Siamo impegnati a dare il via alla progettazione generale, in modo da disporre di un progetto da rendere rapidamente esecutivo e realizzabile.

RIQUALIFICAZIONE DEL CENTRO STORICO

In questi anni il centro storico è stato interessato da una vivace e lenta ripresa di attività commerciali ed artigianali e di un transito turistico veramente interessante.

Anche la creazione del nuovo percorso d'accesso al centro storico di via Cavallotti, realizzato dall'amministrazione de L' Ago, ha costituito una chiave di volta.

Sebbene i dati siano confortanti la prossima amministrazione sarà impegnata ad agire per l'utilizzo dei locali sfitti.

Si porteranno a compimento i lavori già pianificati quali il rifacimento della pavimentazione in porfido di Piazza Garibaldi, portichetto S. Giorgio, dei vicoli Gaioncelli, S. Antonio e Fossa. Con determinazione si dovrà intervenire nella rimozione delle inadatte pietre grigie di piazza XIII Martiri, irrimediabilmente deteriorate, e sostituirle con pietre molto più resistenti e di miglior qualità.

Contemporaneamente sarà importante predisporre interventi per evitare il degrado e per sensibilizzare i proprietari alla manutenzione delle abitazioni private.

I futuri parcheggi di piazzale Bonomelli miglioreranno e favoriranno una percorrenza pedonale da monte a valle del paese attraversando tutto il centro storico e di conseguenza aumenteranno le opportunità commerciali e l'interesse abitativo.

L'Ago si impegnerà a favorire lo snellimento delle procedure amministrative e regolamenta-

ri necessarie ad incentivare gli interventi immobiliari e i miglioramenti energetico/funzionali delle abitazioni e delle attività commerciali loveresi.

QUALITÀ DELLE ACQUE DEL LAGO E DEPURAZIONE

La qualità delle acque del nostro lago è certificata costantemente dall'ARPA e dalle province di Bergamo e Brescia, i cui risultati vengono comunicati sull'apposito sito della Balneazione. Attualmente lo spazio acqueo del nostro comune è totalmente balneabile.

Il tema ambientale e della qualità delle acque è sempre stato considerato strategico dall'azione amministrativa de L'Ago. La balneabilità del Sebino e la sicurezza della navigazione, gestita ai tavoli sovracomunali dal G16 e comunicati all'Autorità di Bacino Lacuale, riguarda maggiormente oggi i comuni della Valle Camonica; infatti nel fiume Oglio, nostro immissario, scaricano ancora alcuni comuni privi di collettamento e depurazione. Anche la mancata manutenzione dell'alveo fluviale dell'Oglio contribuisce, durante le piene, a riversare nel lago tronchi e detriti creando seri problemi alla navigazione. Sarà impegno della nostra Amministrazione, in stretto rapporto con Autorità di Bacino, attuare politiche atte a sensibilizzare e ad orientare scelte responsabili e rispettose dell'ambiente da parte dei comuni valligiani; parimenti l'opera di sensibilizzazione e controllo verrà attivata anche per tutte le aziende che operano in stretto contatto con le acque del lago e fiume.

VERDE PUBBLICO

Il verde pubblico, l'arredo floreale e la pulizia costituiranno nuovi elementi caratterizzanti di Lovere.

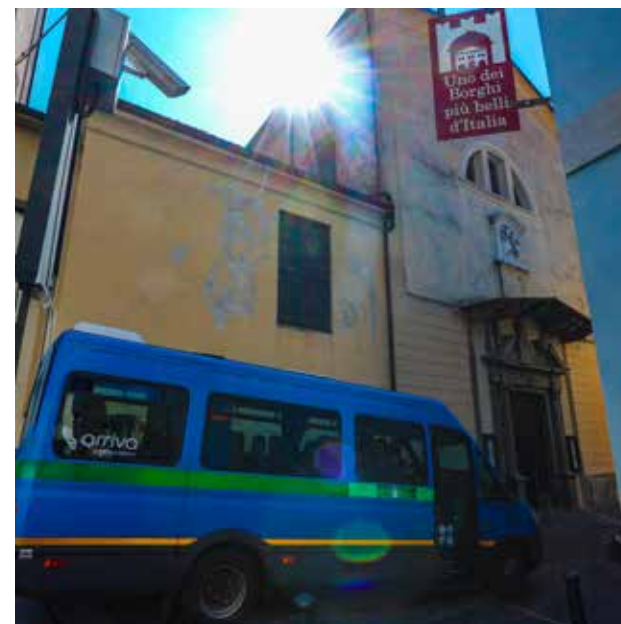

La prossima amministrazione de L'Ago si impegnerà a predisporre un Concorso di Idee con la supervisione di professionisti del settore, suddiviso in varie porzioni del territorio, per mappare e progettare l'arredo floreale ed urbano e la sua fruizione, nuove piantumazioni, tutte le aree verdi, parchi, lungolaghi, giardini, piazze. Vogliamo attuare anche a Lovere quella politica ambientale green che caratterizza paesi lacustri nell'accoglienza di qualità, nella più ampia accezione di verde, in termini di arredo, decoro e pulizia.

Sarà programmata nel tempo la realizzazione di quanto prospettato ma certamente partiremo da subito con un piano manutentivo del verde, parchi, fontane.

L'investimento nelle aree verdi deve essere considerato come una vera e propria risorsa ecologica, che porta benessere ai cittadini. Ai parchi periferici verrà prestata massima cura ed

un'attenzione particolare sarà rivolta al Parco Bif, che una volta mantenuto, sarà utilizzato da associazioni sportive per allenamenti e formazione. In questo ambito assumerà un aspetto strategico la valorizzazione della collina che, d'intesa con le associazioni ambientaliste locali, potrà portare alla riscoperta di itinerari naturalistici particolarmente interessanti dal punto di vista paesaggistico e della flora e notevolmente apprezzati dalle moltissime persone che vedono nell'escursionismo culturale e green uno stile di vita

L'ARREDO URBANO E LE GIUSTE MANUTENZIONI

Oltre a quanto già descritto in altri capitoli intendiamo sottolineare quanto sia importante per L'Ago di Lovere qualificare il territorio con interventi mirati e di manutenzione sulle diverse parti della nostra cittadina.

Si organizzeranno gli "Amici del Pulito", persone che saranno occhi aggiuntivi agli amministratori de L'Ago.

Continueremo con le opere di cura, conserva-



zione e riqualificazione di tutto il patrimonio immobiliare comunale e sarà sempre più seguita la manutenzione di strade, impianti segnaletici, illuminazione, pulizia tombini, caditoie, sistemazione asfalti ammalorati e buche con periodici controlli e interventi.

Anche il Cimitero sarà oggetto di una puntuale manutenzione e pulizia, così come si interverrà su alcuni solai dei loculi e tetti cappelle migliorando l'impermeabilizzazione.

PULIZIA E DECORO

L'impegno dei cittadini a rispettare la raccolta differenziata, considerando la grandissima vocazione turistica del nostro paese, le aumentate presenze nei giorni festivi, la presenza di due strutture sanitarie, ha permesso di raggiungere nel 2023 l'interessante dato del 76,02%. Ci impegneremo nel continuo miglioramento della qualità del servizio, confidando nella collaborazione dei cittadini che in questi anni è stata



largamente positiva, pur in presenza ancora di alcuni episodi d'inciviltà.

Verranno certamente ripetute azioni di promozione e cultura civica per sensibilizzare su questi argomenti che interessano la maggioranza di famiglie, giovani e studenti.

Grande riconoscimento va ai Plogger locali per l'encomiabile lavoro e siamo anticipatamente grati per le collaborazioni che certamente andremo a sviluppare con la prossima amministrazione de L'Ago.

L' Azienda preposta allo spazzamento e pulizia avrà l'impegno ad utilizzare meno i soffiatori e di più gli aspiratori, soprattutto nel centro storico, nelle vie interne e sulle scalinate. Il servizio svolto dal "Glutton" l'aspiratore semovente che ormai tutti conoscono, verrà sempre più garantito ed ampliato. Si studierà anche la possibilità di svolgere parzialmente questa attività in house con operatori comunali o tramite cooperativa sociale.

Si procederà a puntuali verifiche del rispetto degli impegni contrattualmente previsti dal capitolato d'appalto stipulato con la società di pulizia, affinché tutte le voci del servizio vengano ben erogate, sia nel rispetto degli orari che dei vari passaggi. Verrà mantenuto e implementato il servizio di videosorveglianza fisso e mobile con controlli mirati.

TRASPORTO PUBBLICO

Il trasporto pubblico istituito dalla nostra amministrazione 14 anni fa, è ormai diventato un servizio indispensabile che ha contribuito a risolvere il problema della mobilità all'interno del paese, unendo le periferie al centro. Sebbene impegnativo il servizio trasporti continuerà ad operare, apprezzato soprattutto dalle persone anziane e giovani studenti.

La ricerca di finanziamenti/contributi verrà orientata anche alla possibilità di avere un veicolo per il trasporto pubblico "green" con alimentazioni a metano o ibrida-elettrica.

La prossima amministrazione de L'Ago di Love, guardando in prospettiva, si impegnerà a favorire tavoli di lavoro congiunti con le amministrazioni di Castro, Sovere e Costa Volpino, per realizzare un trasporto pubblico intercomunale. Ciò permetterà ai cittadini più ampi spostamenti in una logica di coordinamento e maggiori servizi e opportunità.

TRANSIZIONE ECOLOGICA INDIPENDENZA ENERGETICA

Per affrontare l'emergenza climatica e ridurre la dipendenza dai combustibili fossili, è fondamentale il passaggio ad uno stile di vita più verde. Per una concreta ed efficace transizione ecologica, i Paesi dell'UE hanno concordato importanti obiettivi che, fin da subito, coinvolgono soprattutto il settore energetico. L'attenzione e la diversa gestione dell'energia imposte dalla crisi climatica, richiedono correzioni comportamentali dei singoli, accompagnate da non indifferenti modifiche strutturali (edilizia, attività produttive, ecc.) che comportano tempi di medio – lungo termine.

Consapevoli del fatto che i cambiamenti climatici non si fermano ai confini dei propri territori, riteniamo che i Comuni possano offrire un contributo significativo al processo di transizione energetica, sia con esempi dimostrativi sul patrimonio collettivo che sostenendo i cittadini negli interventi di adeguamento delle singole proprietà.

Sulla scorta di tali considerazioni e d'intesa anche con Enti specialistici, Fornitori di energia ed Associazioni di categoria interessate (Camera

di Commercio, ecc.) La nuova Amministrazione de L'Ago di Love promuoverà l'apertura di uno Sportello Energia, un servizio gratuito, nella sede comunale, che avrà il compito di:

- Promuovere ed incentivare l'uso razionale delle risorse energetiche e la valorizzazione delle fonti locali e rinnovabili grazie anche all'implementazione della CER (comunità energetiche rinnovabili).
- Informare cittadini ed imprese sulle opportunità normative connesse al risparmio ener-

getico ed alle fonti rinnovabili.

- favorire la crescita di consapevolezza individuale e collettiva sulle tematiche energetiche e sulla sostenibilità.
- diffondere comportamenti e pratiche in grado di ridurre le emissioni climalteranti indotte dai consumi energetici.
- aiutare e indirizzare i cittadini nell'iter delle richieste di autorizzazione per l'installazione delle nuove tecnologie e conseguenti i lavori.



I punti focali sul nostro territorio

VIABILITÀ

Raddoppio della Galleria del Santuario
Area lido - Canottieri - Porto Turistico - Stabilimento Lucchini RS
Nuova rotatoria in zona Canottieri

PARCHEGGI

Nuovi parcheggi in piazzale Bonomelli
Nuovi parcheggi pubblici a raso nell'area privata in viale Dante zona ex Baldini-Morandini
Nuovo parcheggio per i dipendenti di Lucchini RS in via G. Paglia
Rendere pubblici i parcheggi di Albergo Castello
Favorire la realizzazione di box e posti auto privati

SCUOLE

Nuovi percorsi di studi legati all'ambito del restauro (Accademia Tadini) e all'ambito meccano-tecnico (Lucchini RS).
Nuove infrastrutture per accedere più facilmente alle strutture scolastiche
Ex Enaip nuovo polo con finalità sociali e strutture ospedaliere

PUNTI DI ACCESSO A LOVERE

Realizzazione insieme a Costa Volpino spazio ciclopedonale per il lungolago che collegherà i due comuni senza pericoli.
Realizzazione di un marciapiede e illuminazione in via Provinciale fino al confine di Sellere.

COLLEGAMENTO CON DAVINE

Realizzazione nuova strada alta per collegare il paese a Davine.

RIQUALIFICAZIONE DEL CENTRO STORICO

Rifacimento della pavimentazione
Interventi per evitare il degrado e incentivare la manutenzione delle abitazioni private

Snellimento delle procedure amministrative per incentivare interventi immobiliari in centro storico

VERDE PUBBLICO

Mappare e progettare l'arredo floreale ed urbano e la sua fruizione

POLITICA ambientale green

Valorizzazione della collina per nuovi itinerari naturalistici

QUALITÀ DELLE ACQUE

Stretta collaborazione con Autorità di Bacino, attuare politiche atte a sensibilizzare e ad orientare scelte responsabili e rispettose dell'ambiente

ARREDO URBANO E MANUTENZIONI

Interventi mirati e di manutenzione
Riqualificazione di tutto il patrimonio immobiliare comunale
Manutenzione e pulizia del Cimitero

PULIZIA E DECORO

Il rispetto della raccolta differenziata
Collaborazione con i Plogger locali
Meno soffiatori più aspiratori

TRASPORTO PUBBLICO

Favorire tavoli di lavoro congiunti con le amministrazioni di Castro, Sovere e Costa Volpino, per Realizzare un trasporto pubblico intercomunale

TRANSIZIONE ECOLOGICA

Promuovere l'uso razionale delle risorse energetiche
Sensibilizzazione sulle tematiche energetiche e sulla sostenibilità

LA PERSONA PRIMA DI TUTTO

Puntiamo alla centralità della persona, considerandola nelle sue relazioni con l'ambiente, nella dimensione sociale a partire dalla famiglia, riconoscendo il lavoro come elemento di promozione della dignità personale in relazione con il mondo culturale e formativo, creativo e ricreativo.





Nessuna persona o famiglia in difficoltà deve sentirsi sola o ignorata, ma deve poter contare su una rete di solidarietà e sussidiarietà che veda insieme nel ruolo di coprotagonisti il volontariato e i servizi sociali comunali.

Verranno garantiti i servizi in essere dedicati alle diverse fasce di età e alle diverse tipologie di bisogno e il segretariato sociale. Continueremo la positiva esperienza di inserimenti lavorativi e progetti risocializzanti per persone che hanno perso il lavoro e che necessitano di uscire dall'emarginazione.

Sosterremo tutte le problematiche e servizi re-

lativi all'handicap in collaborazione con l'ambito Alto Sebino della Comunità Montana e le Associazioni. Anche in questa area sono previsti nuovi inserimenti lavorativi oltre che a una continuità di quelli già in essere.

Garantiremo la continuità della qualità dell'asilo nido comunale, un importante servizio educativo, senza dimenticare il necessario sostegno alla scuola materna statale e della materna Bonomelli.

Sarà fondamentale implementare i servizi di supporto alla socializzazione e all'inclusione sociale delle persone diversamente abili, per il

miglioramento della qualità della vita delle persone portatrici di disabilità e delle loro famiglie. La Pandemia, la mutata situazione socio economica, i conflitti bellici hanno aggravato le situazioni di bisogno e di fragilità mettendo in luce nuovi problemi. Il nuovo contesto sociale ha fatto sì che le domande di prestazioni e sussidi sociali abbiano risentito e risentano principalmente dell'incremento del costo della materia energetica e dei generali rincari dei prezzi al consumo. Sempre più spesso si determinano contesti di disagio familiare e relazionale, che coinvolgono anche soggetti minori.

MANTENIMENTO SERVIZIO ASILO NIDO

Come già avvenuto nei precedenti anni educativi, il servizio dell'asilo nido comunale continuerà ad essere erogato con la consueta qualità educativa e con una particolare attenzione alla salute ed al benessere dei piccoli ospiti.

VIOLENZA DI GENERE SPORTELLO ASCOLTO E CAMPAGNE DI SENSIBILIZZAZIONE

L'Ago di Lovere, promotore del percorso contro la violenza di genere, continuerà a sostenere e proseguire il percorso dello sportello d'ascolto



di Lovere per le donne che subiscono maltrattamenti e a promuovere campagne di sensibilizzazione sul tema e formazione di operatrici volontarie in collaborazione con la rete territoriale R.I.T.A..

SOSTEGNO SERVIZI HANDICAP

Verranno sostenuti i servizi già in essere, gestiti a livello comprensoriale, e potenziati, attraverso l'aggiornamento delle modalità di calcolo e di destinazione delle quote sociali che ciascun Ente trasferisce annualmente all'Ambito.

SOSTEGNO PER AFFITTI E UTENZE DOMESTICHE e ALLOGGI COMUNALI

Verrà promosso il mantenimento e possibile incremento del budget per il sostegno a famiglie in difficoltà con il pagamento delle utenze domestiche oltre che del canone di locazione attraverso l'utilizzo di appositi fondi e dotazioni regionali gestiti a livello di ambito sociale Alto Sebino. Grande attenzione sarà dedicata alla manutenzione ordinaria e straordinaria degli alloggi comunali con particolare attenzione a risparmio energetico, alla sicurezza e all'abbattimento delle barriere architettoniche.

SOSTEGNO ALLE RETTE DI DEGENZA PRESSO RSA

Il forte incremento della domanda per l'accesso ai servizi residenziali e semiresidenziali per anziani, sono sintomo della crescente difficoltà da parte delle famiglie nel garantire la necessaria assistenza sia in termini sanitari che di costi. L'Amministrazione de L'Ago si impegnerà a mantenere e possibilmente aumentare il budget per il sostegno delle rette di degenza presso le RSA, per dare risposte concrete alle impellenti necessità.



CENTRO DIURNO ANZIANI DI VIA BERTOLOTTI

La nuova amministrazione sarà impegnata a predisporre e sviluppare nel comparto di via Bertolotti un rinnovato e dinamico centro anziani con servizi ricreativi e socializzanti nonché servizi dedicati alla promozione della salute. Verranno create le opportunità, con l'Auser, affinché questi importanti servizi siano erogati tramite la rete del volontariato. Riproporremo, in accordo con la Cooperativa Sociale Sebina e la Casa della Serenità:

- il servizio ambulatoriale infermieristico,
- il servizio di prelievi/analisi PT a domicilio,
- la Telefonia sociale.

Manterremo l'apertura di un ufficio in cui sarà presente un operatore qualificato per favorire l'ascolto delle problematiche di anziani, inquilini comunali e di tutti coloro che avranno bisogno di una consulenza. Continueremo a costruire nei locali di Via Bertolotti una rete di opportunità e di filtro dei bisogni dei cittadini, dove la presenza concordata dell'Assistente Sociale costituirà un elemento di ulteriore attenzione e vicinanza alla terza età.

RIFORMA SANITARIA – OSPEDALE

La nuova riforma sanitaria regionale che prospetta più medicina e assistenza sui territori lasciando agli ospedali le cure sanitarie specialistiche, sta trovando attuazione sul nostro territorio con la Casa della Comunità di Piazzale Bonomelli, con l'ampliamento dei servizi della Casa della Serenità e con gli interventi di efficientamento, climatizzazione, logistici e tecnologici dell'Ospedale S.S. Capitanio e Gerosa. Il notevole impegno profuso dalle precedenti amministrazioni de L'Ago nel sostenere, valorizzare e difendere la presenza di queste importantissime realtà sanitarie, di cui l'Ospedale costituisce la struttura principe, verrà costantemente rinnovato e preservato mantenendo rapporti di fattiva e costante collaborazione con ASST BG e gli altri enti sovracomunali.



ASSOCIAZIONISMO

Un grande impegno sarà dedicato al mondo del volontariato in tutte le sue accezioni, consapevoli del fondamentale ruolo svolto dalle varie associazioni che quotidianamente operano in paese. Riteniamo fondamentale creare la Consulta delle Associazioni per proporre percorsi condivisi, per meglio conoscere le dinamiche associative, per trovare soluzioni e proposte, per coinvolgere nuovi associati. È indispensabile la promozione dell'associazionismo presso le realtà giovanili e nelle scuole, affinché venga rafforzato il concetto che il volontariato rappresenta una tappa formativa importante per l'educazione alla convivenza

LA CASA DELLA SERENITÀ

La Fondazione Martinoli Casa della Serenità onlus nasce con la volontà di supportare e as-

sistere le persone anziane non autosufficienti e i più fragili, rispondendo al loro bisogno di cura, riabilitazione e assistenza sanitaria. La responsabilità sociale di Casa della Serenità sottende all'impegno di dimostrare ogni giorno la propria premura verso temi quali la Solidarietà, la Cura dell'anziano, il Sostegno dei familiari e l'Attenzione verso tematiche ambientali ed economiche. Nel corso del tempo, l'evoluzione dei servizi ha permesso risposte puntuali ai naturali cambiamenti della comunità; sono quindi nati nuovi settori operativi per rispondere alle diverse esigenze della cittadinanza:

- I nuclei specialistici per demenze dedicati a persone con disturbi comportamentali in fase attiva che necessitano di essere seguiti da personale formato e specializzato in cure non farmacologiche. Tema che è sempre più sviluppato dalla nostra Casa, fino a diventare un riferimento per l'intera provincia e oltre;
- La RSA aperta che offre Servizio Domiciliare Regionale Gratuito per sostenere i familiari nel gravoso lavoro di cura presso il domicilio delle persone in condizione di disabilità. Questo servizio è stato sviluppato implementando anche percorsi di semi residenzialità per gli utenti con demenza lieve e per i loro familiari, svolgendo il doppio ruolo, oltre che di assistenza anche di sostegno e formazione per i caregivers;
- Il servizio fisioterapico interno con trattamenti individuali o di gruppo

Nell'ottica di abbracciare nuove sfide, dare risposta alla lunga lista d'attesa che sistematicamente si registra, sia per i nuclei residenziali sia per i nuclei specialistici per le demenze, ed offrire un servizio ad maggior bacino d'utenza, La Fondazione Beppina e Filippo Martinoli Casa

della Serenità ONLUS ha deciso di ampliare la propria struttura. L'ampliamento andrà così a creare nuovi posti letto ed allo stesso tempo permetterà di mettere a reddito il complesso ex Ottoboni e potenziare i servizi della Fondazione.

Il nuovo immobile, denominato Palazzo Sereno è studiato per integrare i servizi dell'attuale struttura, con un rinnovato programma funzionale con la realizzazione di:

- Spazi di accoglienza
- Spazi destinati alle funzioni di RSA aperta;
- 15 minialloggi protetti domotici e dotati di servizi di telemedicina, con la possibilità di attivare pacchetti di servizi alberghieri – assistenziali – sanitari in esecuzione al Progetto Assistenziale disegnato sui bisogni degli ospiti che ne fanno richiesta, di cui anche 3 alloggi per il "dopo di noi";
- 36 posti residenziali improntati alla risposta delle innovazioni connesse al riordino della Legge 23 ed all'applicazione del PNRR, in accordo con ATS di Bergamo e di Regione Lombardia.
- Spazi ricreativi, ricettivi, ambulatori e di connessione con il territorio

La creazione di nuovi ambienti e maggiori spazi a disposizione, offre l'opportunità di pensare all'introduzione di nuovi servizi che da un lato potrebbero incrementare le opportunità di assistenza sanitaria e rieducativa agli ospiti e dall'altro offrire nuove risposte alle esigenze sanitarie degli abitanti di Lovere e di tutto il territorio.

Partendo da una analisi dei bisogni sanitari degli ospiti e constata la mancanza sul territorio di Medici specialisti in campi della Medicina nei quali spesso si sviluppano le patologie dell'età avanzata, nei nuovi spazi in costruzione si potrebbero realizzare ambulatori nei quali



chiamare a svolgere la propria attività Medici specialisti in Reumatologia, Nefrologia, Neurologia, Fisiatria, Ematologia, Geriatria in favore sia degli ospiti interni e se richiesto anche dei cittadini.

Da una prima analisi, seppure parziale, sembrerebbe che quanto offerto dal Servizio pubblico in termini di servizi fisioterapici e riabilitativi non sia in grado di rispondere, se non in piccola parte, alle numerose richieste provenienti da tutte le fasce di età. Si potrebbe quindi, sulla

scorta dell'approfondita e circostanziata analisi dei bisogni territoriali richiedere all'ATS di Bergamo una convenzione per garantire nei nuovi spazi di Palazzo Sereno un Servizio di Fisioterapia riabilitativa aperto al pubblico.

L'amministrazione de L'Ago di Lovere, partner fondamentale, continuerà a sostenere e condividere i progetti di questa grande Istituzione che negli anni ha saputo, intuendo i bisogni delle persone e del territorio, realizzare opere significative, qualificanti, innovative.

I punti focali sui servizi alla persona

- SERVIZIO ASILO NIDO
- LOTTA ALLA VIOLENZA DI GENERE
- POTENZIAMENTO DEI SERVIZI PER LE DISABILITÀ
- SOSTEGNO ALLE FAMIGLIE IN DIFFICOLTÀ
- SOSTEGNO ALLE RETTE DI DEGENZA NELLE RSA
- RINNOVO DEL CENTRO ANZIANI CON NUOVI SERVIZI
- CONTINUA COLLABORAZIONE CON ASST BG PER VALORIZZAZIONE DELL'OSPEDALE
- PROMOZIONE DELL'ASSOCIAZIONISMO
- AMPLIAMENTO DELLA CASA DELLA SERENITÀ, REALIZZAZIONE DI PALAZZO SERENO, PIÙ SERVIZI PER IL TERRITORIO



GIOVANI E CULTURA

I giovani sono il cuore pulsante della nostra comunità, per l'Ago di Lovere è importante costruire opportunità che rendano i giovani protagonisti del nostro domani grazie all'educazione scolastica, lo sport, l'associazionismo e il lavoro. Cultura: valore fondamentale per lo sviluppo futuro di Lovere.



Per incoraggiare l'aggregazione spontanea dei giovani si favoriranno tutte le iniziative finalizzate a creare occasioni di ritrovo, di crescita e di svago, con particolare attenzione al Centro Civico Culturale - Biblioteca civica XIII Martiri di Lovere, all'Oratorio e alle numerose Società sportive loveresi, organismi formativi ed educativi che continueranno ad essere sostenuti e affiancati dall'Amministrazione comunale, sempre nell'ottica di sussidiarietà che ha contraddistinto la Lista civica de L'Ago di Lovere negli ultimi anni.

Il Centro Civico Culturale svolge una determinante funzione aggregativa, di didattica e di studio che, quotidianamente, registra la frequentazione assidua di numerosi giovani loveresi e del circondario.

L'Ago di Lovere si adopererà per adeguarlo alle nuove esigenze degli utenti e mantenerlo

all'altezza della sua tradizione. L'esperimento dei nuovi orari attualmente in corso è ottimo, va supportato e prolungato.

L'obiettivo è di rendere la biblioteca un punto di riferimento attraente per gli studenti, che possano passarci del tempo in compagnia e avere un posto al caldo (o al fresco) dove studiare in tranquillità.

Sarà ancor più valorizzato l'utilizzo delle sale superiori del Centro Civico Culturale per favorire l'aggregazione dei giovani e farle diventare sede dalla Consulta Giovanile.

Oltre a migliorare gli orari di fruizione si intende potenziare percorsi di invito e avvicinamento alla lettura per tutte le età, attività di vario genere, anche per settori specialistici nelle loro diverse espressioni e necessità (commercio, marketing, lingue straniere, letture e teatro per bambini, anche con possibilità di rappresen-

tazioni teatrali, gite e mostre, concerti, rassegne teatrali, ecc.) e certamente coinvolgere gli utenti nelle iniziative a loro più congeniali.

CONSULTA GIOVANILE

Dopo il periodo di prova dello scorso anno, pensiamo sia giunto il momento di rafforzare l'attività della Consulta Giovanile, quale strumento di conoscenza della realtà giovanile studentesca, riconoscendo a questa il ruolo di primo interlocutore dell'Amministrazione Comunale, per approfondire insieme le proposte da rivolgere ai giovani.

La Consulta Giovanile sosterrà la promozione sociale mediante eventi culturali (incontri, conferenze e dibattiti, viste guidate, manifestazioni, concerti) gestiti in autonomia dai ragazzi.

La collaborazione con le scuole potrebbe estendersi anche all'ottenimento di crediti formativi per rendere più attiva la partecipazione.

Verrà promossa la Carta del Giovane/Studente, realizzando uno strumento di riconoscimento e partecipazione da distribuire a tutti i residenti e studenti di Lovere, per usufruire di agevolazioni e permettere, magari in futuro, di eleggere i membri della Consulta Giovanile.

Si valuterà l'opportunità di garantire un accesso economicamente agevolato al servizio mensa presso l'Istituto Comprensivo di Lovere, anche in vista del suo accorpamento con il Decio Celeri a partire dall'anno prossimo.

Questo offrirebbe un'alternativa anche agli studenti residenti fuori Lovere per rimanere sul territorio comunale e partecipare alle iniziative in Biblioteca.

Particolare attenzione sarà rivolta all'utilizzo del digitale come occasione di condivisione del patrimonio culturale librario.



GIOVANI E MONDO DEL LAVORO

La necessità di nuove competenze e la domanda di miglioramento di quelle esistenti è ineludibile, così come ciò che riguarda l'inserimento dei giovani nel mondo del lavoro.

L'Ago di Lovere promuoverà l'informazione delle esigenze delle aziende sia in termini di professionalità richieste (convegni, dibattiti, open day) che di opportunità formative (stages) per permettere quel collegamento territorio-aziende ora più che mai strategico. Sarà valutata con molta attenzione la possibile messa a disposizione di ambienti di proprietà comunale per co-working giovanile in relazione a nuove start up in ambito tecnologico, artistico, creativo.

Per permettere alle giovani famiglie di lavorare nelle vicinanze con l'attuale PGT si è previsto la possibilità di edilizia convenzionata, in vendita e/o locazione, e incentivi alla residenzialità nel centro storico.

SCUOLA E ISTRUZIONE

L'Istruzione è parte viva del tessuto loverese e ne rappresenta una risorsa imprescindibile.

La cura, la messa in sicurezza, l'ammodernamento e gli interventi migliorativi sugli edifici scolastici comunali hanno comportato in questi anni numerosi investimenti di riqualificazione ed efficientamento energetico, strutturale, sanitario che si continuerà ad attuare anche nel futuro con interventi caratterizzanti quali il fotovoltaico e la partecipazione alle prossime CER – Comunità Energetiche Rinnovabili.

Al fine di mantenere uno stretto legame tra territorio e istituti scolastici verrà costantemente coltivata una progettualità culturale Scuola – Comune, attraverso il ruolo importante svolto dalla "Consulta della scuola". Questo tavolo di lavoro e di confronto ha permesso ai vari Istituti di dialogare fra loro, con l'Amministrazione, con il mondo dell'Associazione attivando sinergie che si sono tradotte in importanti progetti a vantaggio dell'arricchimento dell'offerta formativa rivolta agli studenti.



Un compito prioritario della nuova Amministrazione in tema scolastico sarà il mantenimento di tutte le forme di sostegno economico alla didattica e alla progettualità, sia il mantenimento di tutti gli indirizzi di studio già presenti a Lovere e possibilmente il loro ulteriore ampliamento. Infatti continuerà l'impegno per attivare i corsi di specializzazione biennale post diploma ITS- con indirizzo meccanico/tecnologico con il supporto della Lucchini RS e con l'indirizzo artistico/restauro tramite la Fondazione Tadini. Ciò permetterà di potenziare ulteriormente l'offerta formativa di Lovere e andare incontro alle richieste di competenze specializzate del territorio, favorendo l'occupazione locale. L'ottimo rapporto instaurato con gli enti scolastici sovracomunali ha fornito forme importanti di collaborazione e di sostegno alle nostre scuole, quali ad esempio la creazione del nuovo Liceo Sportivo e del Professionale Socio Sanitario. Ricordiamo con piacere che il nostro Liceo Classico e Artistico primeggiano nelle classifiche Eduscopio di Bergamo e Provincia. Nella consapevolezza che la pluralità dell'offerta formativa e didattica sia un valore aggiunto importante da tutelare e incentivare, l'amministrazione de l'Ago di Lovere manterrà le convenzioni già in essere con la Scuola materna Mons. G. Bonomelli, la Scuola primaria S. Capitanio e il Convitto nazionale Cesare Battisti. La rinnovata convenzione con la Parrocchia proprietaria del Cinema-Teatro Crystal a favore dell'utilizzo delle strutture da parte delle Scuole e Associazioni favorirà il proseguimento delle numerose attività didattiche culturali messe in atto quali percorsi tematici con esperti, convegni, rappresentazioni musicali, attività e rappresentazioni teatrali sia a livello sperimentale che



come proseguo dall'importante ormai irrinunciabile Settimana della cultura classica giunta quest'anno alla XVIIª edizione.

LOVERE, IL BORGO DEI MUSEI

La cultura è e resterà per Lovere un forte attrattore di giovani, studiosi, appassionati e turisti. Si potenzierà l'offerta culturale, attività fondamentale per conoscere il percorso sociale ed economico della nostra comunità. Lovere ha assunto un ruolo specifico in questo campo, potendo vantare la proposta di cinque musei (Accademia Tadini, Museo civico di scienze naturali, Museo delle S.S. Capitanio e Gerosa, Museo del rame e Museo navigante della Capitanio 1926) ai quali si aggiungerà il Museo archeologico in Palazzo Angelini (dove verrà trasferito anche il Museo civico di scienze naturali) ed

il Museo all'aperto dedicato alla Siderurgia. A Lovere non c'è nessuna testimonianza tangibile che indichi, fuori dallo Stabilimento, l'importanza per noi della siderurgia: non solo la rilevanza storica, ma anche del nostro futuro. Nella parte posteriore tra il Municipio e Palazzo Angelini si trova un'ampia superficie destinata oggi al Parco pubblico di Villa Milesi con essenze arboree secolari che congiunge ed unisce perfettamente i due stabili.

Questo spazio potrebbe perfettamente accogliere un percorso tematico descrittivo ed espositivo di reperti industriali e manifatturieri in grado di rappresentare la complessità delle varie lavorazioni che si svolgono nello Stabilimento e l'evoluzione delle loro tecnologie che da sempre ne determinano l'eccellenza produttiva a livello mondiale.

Un vero e proprio Museo all'aperto, in stretta contiguità e continuità espositiva con gli altri due Musei ed in grado di evidenziare l'importanza per lo sviluppo di figure imprenditoriali come quella di Giovanni Andrea Gregorini e di quelli che sono succeduti.

Viene facile indicare Lovere come il Borgo dei Musei, la cui gestione è sempre più impegnativa e deve svilupparsi in una proposta sempre meglio coordinata. Oltre alla realizzazione nell'edificio delle ex carceri - Palazzo Angelini - dei nuovi spazi museali per il Museo Civico di Scienze naturali e per il nuovo Museo Archeologico e della Siderurgia, si renderà necessario mettere a punto dei progetti per lo sviluppo e la gestione dei musei civici, con adeguato personale scientifico, contando sempre sul sostegno del volontariato.

Forme di collaborazione verranno attivate anche con gli altri musei e realtà archeologiche del territorio a cominciare dalla esistente Rete PAD (Paesaggi Archeologici Diffusi).

La Cultura è quindi vista come valore fondamentale per lo sviluppo futuro del paese mediante il recupero della nostra storia, attraverso una continua valorizzazione e sostegno del patrimonio loverese (necropoli romana, campo di guerra malatestiano - Castelliere-, Basilica di Santa Maria, Torre civica, Torricella, Sala del podestà, piazze e monumenti storici). Proseguirà la valorizzazione e sostegno ai centri di eccellenza quali l'Accademia di Belle Arti Tadini, il Centro Civico Culturale, la Parrocchia con le sue realtà a cominciare da palazzo Bazzini, il Santuario, il Museo Civico di Scienze naturali e quelle che andranno a costituirsi come Rete museale loverese.

Saranno sostenute tutte quelle iniziative di studio, approfondimento, divulgazione e progetti finalizzati alla rivalutazione del nostro patrimonio culturale, anche attraverso l'istituzione di apposite borse di studio per tutti coloro che produrranno lavori di ricerca importanti e tesi di laurea su Lovere. Grande è stato in questi anni lo sforzo che le Amministrazioni de L'Ago di Lovere hanno messo in campo, sia in termini economici che culturali, per ricercare nuove opportunità di sviluppo, oltre far crescere nei concittadini il senso di appartenenza ad una Comunità le cui radici affondano certamente nei secoli.

Se oggi si parla di una Lovere romana, di una Lovere medioevale, di un Cammino delle Sante è anche per gli approfondimenti storici di queste epoche che sono approdate ad importanti, ed a volte del tutto inedite, conoscenze che sono state riunite in due importanti pubblicazioni: "La necropoli di età romana di Lovere" del marzo scorso e "L'occhio della Storia" edito nel 2016. La nuova Amministrazione continuerà su questo solco già tracciato, portando alla pubblicazione del copioso materiale documentale riguardanti la Basilica di Santa Maria e la figura storica di Pandolfo Malatesta.



I punti focali su giovani e cultura

- FAVORIRE INIZIATIVE DI RITROVO E CRESCITA PER I GIOVANI
- ATTENZIONE AL CENTRO CIVICO CULTURALE E LA BIBLIOTECA
- COLLABORAZIONE CON LA CONSULTA GIOVANILE PER PROMOZIONE EVENTI CULTURALI E PROMOZIONE DELLA CARTA DELLO STUDENTE
- SERVIZIO MENSA DEDICATO ANCHE AGLI STUDENTI DELLE SCUOLE SUPERIORI
- COLLABORAZIONE TERRITORIO - AZIENDE
- CREAZIONE DI UN CO-WORKING
- PROGETTUALITÀ CULTURALE SCUOLA – COMUNE
- SOSTEGNO ECONOMICO ALLA DIDATTICA E ALLA PROGETTUALITÀ. MANTENIMENTO DI TUTTI GLI INDIRIZZI DI STUDIO GIÀ PRESENTI A LOVERE
- RINNOVATA CONVENZIONE CON LA PARROCCHIA PROPRIETARIA DEL CINEMA-TEATRO CRYSTAL A FAVORE DELL'UTILIZZO DELLE STRUTTURE DA PARTE DELLE SCUOLE E ASSOCIAZIONI
- LOVERE COME IL BORGO DEI MUSEI E CULLA DELLA CULTURA



SPORT E ASSOCIAZIONISMO

L'Ago di Lovere crede nello sport come momento di formazione e disciplina alla portata di tutti, senza discriminazioni di genere, economiche e di abilità sostenendo tutte le associazioni che credono in questi valori. Tramite la società di gestione L'Ora si continuerà nella valorizzazione e nel potenziamento del comparto piscine-porto turistico per una fruizione a 360 gradi.



Consapevole del grande ruolo educativo e di crescita svolto dalle società sportive, l'amministrazione de L'Ago continuerà nell'azione di sostegno e promozione delle stesse, sia tramite contributi diretti rivolti all'attività, sia attraverso il coinvolgimento nell'organizzazione di eventi congiunti finalizzati alla promozione e raccolta

fondi. Anche in considerazione degli importanti traguardi sportivi raggiunti, il grande valore formativo che le associazioni svolgono, verranno promosse queste insostituibili realtà, che mantengono il nome di Lovere legato allo sport e all'acqua.

Ci impegneremo perché la società partecipata



L'Ora che gestisce le Piscine, il Porto Turistico di Cornasola con annesse tutte le pertinenze immobiliari, unitamente alla Società Canottieri Sebino, all'AVAS, alle Società Calcistiche e del Tennis, ma anche alle associazioni e privati organizzatori (es. Rally del Sebino - Sarnico Lovere Run) continui a svolgere il compito di essere il motore e traino determinante per lo sviluppo dell'area.

Ed è infatti L'Ora che durante gli ultimi tre anni ha dato importanti risultati sia sotto il profilo economico che sociale permettendo la generazione di utili per la prima volta in 20 anni. Questi risultati, ottenuti senza gravare direttamente sulle casse comunali, sono stati raggiunti grazie al notevole contributo programmatico, gestionale ed imprenditoriale del Consiglio d'Amministrazione e dall'impegno di responsabili e dipendenti.

Attualmente è strutturata per continuare in questo positivo cammino in modo da garantire la sua indipendenza economica nel lungo termine.

L'Ora, di cui ricordiamo il Comune di Lovere è socio al 67%, verrà costantemente sostenuta e supportata, anche in vista di futuri sviluppi. Per il 2024, in collaborazione con l'Amministrazione Comunale e con un finanziamento di Regione Lombardia, L'Ora implementerà l'ambizioso efficientamento energetico delle Piscine: un progetto che avrà un impatto notevole sia sul contenimento dei costi dell'impianto natatorio che sul benessere e confort dei fruitori.

Allo stesso tempo è in fase di lancio il progetto relativo all'espansione della capacità ricettiva del Porto di Cornasola e quello per il miglioramento della viabilità lacuale.

È d'obbligo, data la rapida diffusione e il grandissimo apprezzamento da parte di un pubblico

sempre più vasto, fare una seria e rapida valutazione per predisporre un nuovo impianto dedicato al Padel utilizzando sia gli spazi del Porto Turistico sia la struttura già esistente all'interno del parco di Villa Milesi; un importante lavoro manutentivo verrà fatto sugli attuali campi tennis e sulle coperture.

L'amministrazione de L'Ago continuerà ad affiancare e sostenere gli Istituti Scolastici nel sollecitare la Provincia affinché provveda alla puntuale manutenzione delle palestre di sua competenza, mentre per quelle di proprietà comunale si continuerà nelle opere di manutenzione, efficientamento strutturale ed im-



piantistico con possibilità di installare pannelli solari sui tetti per migliorare l'indipendenza energetica. Si individua come necessità, anche per i numerosi studenti e la presenza di un liceo sportivo, di dotarsi di una struttura sportiva tipo Palasport.

Di notevole portata turistico-sportiva sarà la futura realizzazione della ciclopedonale, prevista nel nuovo PGT, che unirà a lago, percorrendo il perimetro esterno dello stabilimento Lucchini, il Porto di Cornasola a Castro.

Sarà uno dei tasselli della viabilità lenta, insieme al prossimo percorso ciclo-pedonale che unirà Costa Volpino a Lovere, che Regione Lombardia ha in programma di realizzare e di cui sta già predisponendo uno studio di fattibilità, per unire tutti i comuni che si affacciano sul Sebino. Verrà sostenuto, come programma di socializzazione e coinvolgimento generazionale, il lancio del progetto "Sei Protagonista" dove giovani, singolarmente o in gruppo, seguiti da un assistente, potranno organizzare piccole manifestazioni ed eventi davanti a compagni e pubblico per poter esporre e dimostrare le proprie abilità e competenze nei più disparati campi, dallo sport agli hobbies, alle conoscenze scientifiche, culturali, musicali.

L'Amministrazione de L'Ago promuoverà, con il supporto di tutte le società sportive, manifestazioni legate agli sport d'acqua nonché a tutti gli altri numerosi sport presenti nel nostro Comune con l'obiettivo di promuovere non solo l'attività sportiva in sé ma anche il nostro territorio e le sue bellezze.

Un costante impegno verrà riservato al sostegno per gli eventi, manifestazioni sportive, formative e scolastiche legate al mondo delle persone diversamente abili in un'ottica di condivisione e sussidiarietà.

L'ASSOCIAZIONISMO

Il ricco e variegato mondo associazionistico loverese costituisce una delle principali risorse per il territorio. Saremo impegnati nell'ascoltare, sostenere e far conoscere tutte le associazioni loveresi, supportandone le finalità. Coscienti delle varie problematiche, soprattutto della carenza di "giovani volontari", la nostra amministrazione creerà le condizioni affinché esse riescano a continuare a svolgere le proprie attività, sensibilizzando anche il mondo scolastico, e continuando a mettere a disposizione in comodato locali di proprietà comunale. Ci

faremo parte attiva nel mettere in comunicazione le varie associazioni sportive in un'ottica di sempre più stringente collaborazione e contaminazione tra i vari settori di competenza delle singole società.

Un ruolo nuovo di partnership e collaborazione con l'amministrazione de L' Ago sarà richiesto alla Nuova ProLoco, per rispondere sempre di più alle esigenze di cittadini e territorio in termini di organizzazione di eventi, gestione di servizi, promozione territoriale. Si continuerà a coinvolgere i privati e le associazioni nella valorizzazione di tutte le bellezze storico, artisti-

che, sportive e culturali di Lovere. Verrà ripresa e promossa la Fiera del Volontariato al Porto Turistico, visto il gran numero di associazioni presenti a Lovere e sul territorio, al fine di valorizzare l'associazionismo e sensibilizzare la popolazione, specialmente giovanile, ad aderirvi. Si promuoverà l'adesione a «Ragazzi on the road» (ragazziontheroad.it), un'iniziativa che permette a giovani volontari di avvicinarsi al mondo delle istituzioni, della legalità, del volontariato sociale partecipando alle attività di Enti del soccorso, VVFF, Polizia Locale, Protezione Civile.





I punti focali su sport e associazionismo

- CI IMPEGNEREMO PERCHÉ LA SOCIETÀ PARTECIPATA L'ORA CONTINUI A SVOLGERE IL COMPITO DI ESSERE IL MOTORE E TRAINO DETERMINANTE PER LO SVILUPPO DELL'AREA
- NUOVO IMPIANTO DEDICATO AL PADEL
- UN IMPORTANTE LAVORO MANUTENTIVO VERRÀ FATTO SUGLI ATTUALI CAMPI TENNIS, SULLE COPERTURE E IMPEGNO PER LE PALESTRE
- FUTURA REALIZZAZIONE DELLA CICLOPEDONALE, PREVISTA NEL NUOVO PGT, CHE UNIRÀ A LAGO, PERCORRENDO IL PERIMETRO ESTERNO DELLO STABILIMENTO LUCCHINI, IL PORTO DI CORNASOLA A CASTRO
- LANCIO DEL PROGETTO "SEI PROTAGONISTA" PER I GIOVANI E LO SPORT
- PROMOZIONE DEGLI EVENTI LEGATI ALLO SPORT
- PROMOZIONE DELL'ASSOCIAZIONISMO CON AGEVOLAZIONI PER L'UTILIZZO DEGLI SPAZI E DELLE STRUTTURE PUBBLICHE
- PARTNERSHIP CON LA NUOVA PROLOCO
- COINVOLGERE I GIOVANI NELLE ASSOCIAZIONI PER PROMUOVERE LE BELLEZZE STORICO, ARTISTICHE, SPORTIVE E CULTURALI DI LOVERE



TURISMO E COMMERCIO

L'Ago di Lovere ha sempre considerato il turismo e il commercio risorse determinanti per la crescita del proprio territorio. Impegno del nostro programma è garantire un suo sviluppo in armonia con le esigenze ed aspettative dei loveresi.



Il turismo è considerato da L'Ago di Loveve una risorsa estremamente importante per il territorio che influisce positivamente sui vari settori della cittadina.

In particolare genera ricadute positive in termini economici sia per il settore pubblico che privato, incentiva l'occupazione e stimola il potenziamento degli elementi che sono alla base dell'offerta culturale e turistica. Favorisce inoltre il miglioramento della qualità della vita dei cittadini e residenti in ordine alla possibilità di fruire di un territorio dall'assetto più qualificato e vivibile. In un periodo nel quale il settore, dopo l'instabilità dovuta al Covid, gode di un momento favorevole, è importante continuare a lavorare per mantenere e incrementare il settore, sempre nell'ottica di un'imprescindibile integrazione armoniosa con la popolazione e il tessuto urbano.

Si lavorerà quindi per implementare il turismo in periodi di minor presenze, destagionalizzando i flussi con l'obiettivo di aumentare la permanenza media anche grazie alla proposta di itinerari integrati con i territori limitrofi. Per raggiungere questi obiettivi l'azione futura de L'Ago di Loveve si baserà sui pilastri che hanno portato la cittadina a raddoppiare le presenze turistiche negli ultimi 15 anni della sua amministrazione mettendo inoltre in campo nuove strategie volte alla crescita e al miglioramento.

PROMOZIONE E ACCOGLIENZA TURISTICA INFOPOINT

In questi anni fiore all'occhiello dell'accoglienza turistica dell'Alto Sebino è stato l'ufficio turistico di cui Loveve è capofila (Infopoint regionale riconosciuto), servizio che ha saputo fare rete con gli altri Infopoint del lago per una sua promozione globale. L'Amministrazione avrà cura

di mantenere questa struttura sempre attiva ed efficiente lavorando inoltre per ampliare la già estesa tipologia di servizi offerti con l'obiettivo di assecondare maggiormente le esigenze dell'utenza.

Per un paese turistico è fondamentale che, oltre ai servizi offerti dal settore pubblico, anche gli operatori privati garantiscano uno standard elevato in termini di professionalità, conoscenza delle lingue straniere, qualità e funzionalità dei servizi offerti e delle strutture ricettive, comunicazione e promozione.

L'Amministrazione de L'Ago di Loveve, ovviamente non sostituendosi agli operatori, favorirà momenti formativi di cultura e di supporto tramite bandi specifici di natura economica anche per l'ammodernamento delle strutture.

SINERGIE SOVRACOMUNALI

Intendiamo continuare, in un'ottica sovracomunale, a mantenere stretti rapporti e sinergie con enti e associazioni. In particolare avremo cura di proseguire il lavoro svolto dal "G16", l'aggregazione dei comuni delle due sponde del lago



di cui Lovere è il comune capofila, e partecipare attivamente alle attività delle associazioni "Visit Lake Iseo" e "I Borghi più belli d'Italia". Questo permetterà di amplificare la visibilità della cittadina a livello nazionale ed internazionale, di consolidare i risultati raggiunti e i continui record di presenze, di turisti sia italiani che stranieri, che ha favorito la nascita di nuove attività legate alla ricettività ed al turismo.

MARKETING TERRITORIALE

In questi anni la visibilità della destinazione loverese è stata basata in particolare sulla colla-

borazione con Visit Lake Iseo, I Borghi più belli d'Italia e gli strumenti istituzionali "Lovere Informa" e "Lovere Eventi" (sito, pagine social e brochure cartacea) oltre che i vari materiali cartacei (brochure e cartine turistiche) e teli promozionali.

Per il futuro si vuole potenziare questo sistema collaudato inserendo una figura professionale dedicata all'aggiornamento costante e continuativo, allo studio e all'attuazione delle strategie di comunicazione integrate nel sistema esistente per potenziare la visibilità di Lovere.



VALORIZZAZIONE PER TEMATISMI

Verranno promosse e valorizzate le varie peculiarità del territorio per ambiti tematici creando itinerari che, con adeguata promozione, invogliano specifici target di pubblico a frequentare la cittadina e valorizzino i siti turistici.

Si creeranno quindi progetti ad hoc, anche in collaborazione con associazioni e realtà private, sulle varie modalità di turismo: religioso, culturale, outdoor, sportivo, enogastronomico, per famiglie, per coppie, accessibile, wedding, nomadismo digitale ove possibile in un'ottica esperienziale.

In particolare, il tema della mobilità lenta è un aspetto che la nostra Amministrazione ha approfondito e fatto proprio in questi anni perché ritiene sia uno dei cardini della promozione non solo di Lovere, ma di tutto il territorio circostante, così come già avviene per altre regioni italiane e zone ad alto afflusso turistico. Per favorire questo approccio, l'Amministrazione completerà, implementerà e promuoverà 7 itinerari turistici (1. I Lungolaghi, Accademia Tadini e Porto turistico 2. Il Borgo antico 3. Il Cammino delle Sante 4. Anello paesaggistico, storico, artistico e religioso del Colle di S. Maurizio 5. Anello naturalistico del Monte Cala 6. Lovere-San Giovanni-Monte di Lovere 7. Passaggio panoramico Luar-Pons terraneus) che saranno in grado di accogliere e guidare il visitatore alla conoscenza del nostro paese e del territorio collinare con le sue tipicità ambientali, paesaggistiche e storiche.

I percorsi saranno segnalati ed illustrati con pannelli informativi di diversa tipologia e consoni all'ambiente circostante, avranno aree di sosta nei punti panoramici per illustrare il nostro territorio e saranno diffusi anche tramite il portale Lovere Eventi e Brochure multilingue.

EVENTI

Loveve in questi anni ha visto la realizzazione di numerosi eventi sia di carattere nazionale che internazionale considerati un valido ed insostituibile mezzo di promozione per Loveve e il territorio. Per il futuro si continueranno ad organizzare e a sostenere (con contributi economici e/o supporto logistico) iniziative che perseguiranno questi obiettivi.

Saranno promossi tavoli di lavoro condivisi con i responsabili di Regione Lombardia, referenti degli enti locali, delle associazioni, delle varie realtà locali, volontari ed esperti con le necessarie competenze specifiche, per predisporre proposte ed eventi condivisi e creare il calendario degli eventi coordinato.

La nuova amministrazione sarà impegnata nel mantenere e sostenere tutte le proposte che hanno favorito la notorietà della cittadina e continuerà ad impegnarsi, anche in condivisione sinergica con i giovani loveresi, la Nuova Proloco Loveve, le associazioni di categoria, l'Oratorio ed enti per creare manifestazioni nelle quali vengono identificate le tematiche più congeniali e specifiche della nostra cittadina quali eventi culturali, musicali, legati all'acqua, su temi filosofici, storici creando un prodotto culturale duraturo e di lungo respiro.

Si organizzeranno eventi in varie location diffuse sul territorio per valorizzare gli ambienti più caratteristici e portare il visitatore a scoprire le varie peculiarità della cittadina.

Il progetto Loveve, il Borgo della luce che negli anni ha contribuito ad accrescere la visibilità di Loveve avrà la sua evoluzione in un'ottica di sostenibilità ambientale e diffusione nelle varie location della cittadina puntando ad unire le periferie al centro e a continuare a coinvolgere artisti di fama internazionale.

SEGNALETICA TURISTICA

Oltre a quanto già installato in questi anni, per valorizzare le bellezze del nostro territorio del Centro Storico e creare percorsi per i turisti, si rafforzerà la comunicazione mediante nuove forme, quale ad esempio schermi Ledwall.

COMMERCIO E ARTIGIANATO: STORICO VALORE DA PRESERVARE E POTENZIARE

L'Ago di Loveve ha sempre considerato importante preservare e valorizzare il tessuto commerciale e artigianale, in quanto elemento ca-

ratterizzante della nostra cittadina. Esso è di fondamentale importanza e contribuisce a garantire servizi, sicurezza, decoro e occupazione. Questo obiettivo può essere raggiunto solo attraverso il mantenimento di un sinergico rapporto tra azione pubblica e privata.

Si favoriranno tutte le situazioni per una crescita armoniosa del settore sia in termini di varietà commerciale che degli impatti sul paese e sulla comunità, saranno inoltre sostenute e incentivate le iniziative di aggregazione.

Si continuerà, in collaborazione con le associa-



zioni di categoria a monitorare le esigenze delle attività presenti, al fine di predisporre nuove misure di sostegno ad hoc attraverso la consolidata politica dei bandi.

Negli ultimi anni uno strumento importante che ha permesso di sostenere il settore in modo concreto e determinante è stato il Distretto del Commercio.

Si continuerà a potenziare questa importante realtà con l'obiettivo di promuovere una strategia di sviluppo coordinata che supporti le attività anche con bandi che le aiutino ed essere sempre più performanti e attrattive e ne favoriscano l'apertura di nuove.

Verrà prevista una nuova segnaletica commerciale, coordinata con quella turistica, atta a va-

lorizzare e migliorare l'identificazione delle attività

Come negli ultimi anni saranno determinanti per lo sviluppo del settore anche le nuove opere pubbliche, volte a migliorare l'appeal della cittadina e complementari alle politiche di crescita turistica e agli incentivi alla residenzialità.



I punti focali su turismo e commercio

- MANTENERE E INCREMENTARE IL SETTORE TURISTICO, SEMPRE NELL'OTTICA DI UN'IMPRESINDIBILE INTEGRAZIONE ARMONIOSA CON LA POPOLAZIONE E IL TESSUTO URBANO E COMMERCIALE
- MANTENERE E IMPLEMENTARE IL SERVIZIO INFOPOINT
- PROMUOVERE LA CITTADINA ATTRAVERSO SINERGIE SOVRACOMUNALI: G16, VISIT LAKE ISEO, BORCHI PIÙ BELLI D'ITALIA
- PIANO STRATEGICO CON PROGETTI, COMPLEMENTARI TRA LORO, TENDENTI ALLO SVILUPPO E ALLA PROMOZIONE DI LOVERE
- SVILUPPO DEL TURISMO TEMATICO: RELIGIOSO, CULTURALE, OUTDOOR, SPORTIVO, ENOGASTRONOMICO, PER FAMIGLIE, PER COPPIE, ACCESSIBILE, WEDDING, NOMADISMO DIGITALE IN UN'OTTICA ESPERIENZIALE
- TAVOLI DI LAVORO PER UN CALENDARIO EVENTI DEL TERRITORIO CONDIVISO
- ORGANIZZARE E SOSTENERE EVENTI SIA DI CARATTERE NAZIONALE E INTERNAZIONE CHE VALORIZZINO E PROMUOVANO LOVERE E IL TERRITORIO
- IMPLEMENTAZIONE DELLA SEGNALETICA TURISTICA
- VALORIZZARE IL TESSUTO COMMERCIALE E ARTIGIANALE: SINERGIE CON IL DISTRETTO DEL COMMERCIO
- PARTECIPAZIONE AI BANDI E A PROGETTI PER IL REPERIMENTO DI RISORSE.



BORGO UN CENTRO STORICO BELLO DA VIVERE

Loveve é uno dei borghi piú belli d'Italia. L'Ago di Loveve continuerà a sostenere una politica a favore del centro storico che tuteli e sviluppi il tessuto sociale e commerciale, sia vicina alle esigenze delle persone residenti e accogliente per tutti i visitatori e turisti.



IL BORGO ANTICO: UN PATRIMONIO STORICO, ARTISTICO, E CULTURALE DA TUTELARE E VALORIZZARE

La valorizzazione del patrimonio storico e architettonico del borgo antico è sempre stato un elemento fondamentale delle amministrazioni de L'Ago di Lovere. Questo impegno alla cura, attenzione e sensibilità artistica verrà certamente mantenuto e sviluppato.

Resta sempre importante e strategica l'apertura al pubblico della Torre Civica che ha registrato un'affluenza e un gradimento sempre maggiore di anno in anno.

Questo importante risultato è stato possibile non solo grazie agli interventi di recupero e ristrutturazione, ma per la disponibilità di più persone che si sono prestate volontariamente e gratuitamente a coprire numerosi turni di apertura. Lo stesso dicasi per la Basilica di S. Maria o per l'Accademia Tadini che, dopo gli interventi di ristrutturazione e restauro prevede l'apertura dei suoi spazi per tutto l'arco dell'anno.

Anche il nuovo Cammino delle Sante ha permesso di valorizzare tratti notevolmente caratteristici del borgo e dato nuova luce al Santuario delle Suore di Maria Bambina, così come la lungimirante possibilità fornita dalla Parrocchia di visitare Palazzo Bazzini con la meravigliosa Sala degli Egizi. Sarà importante, di concerto con la Fondazione Oprandi, gestire l'apertura della chiesa di S. Chiara, già prevista e scritta nella Convenzione che il Comune ha stipulato con la Fondazione Oprandi in cambio della concessione di un contributo di 7.000 euro all'anno per 15 anni che ha garantito alla stessa di ottenere un mutuo per portare a conclusione i lavori di restauro. Così anche questo gioiello del Borgo antico sarà inserito nel percorso delle visite storico-monumentali loveresi.

Quanto prima sarà anche visitabile l'antica Sala del Podestà, accanto alla Torre Civica, con i suoi splendidi affreschi di grande valore storico.

Saranno riproposte ed ulteriormente valorizzate iniziative come quelle del Borgo della luce, la Notte romantica, le Visite guidate, Onde Musicali che hanno suscitato in questi anni l'interesse e il consenso di migliaia di visitatori, confermando come il centro storico di Lovere, oltre ai suoi monumenti, ben si presti a



far da cornice ad eventi di carattere culturale e ricreativo a 360° intercettando esigenze di giovani, famiglie, adulti.

L'INCENTIVO ALLA RESIDENZIALITÀ

I dati demografici evidenziano come divenga sempre più urgente adottare strategie volte a favorire una residenza di giovani coppie e altrettanto a permettere ad anziani loversi residenti ora in zone periferiche di poter beneficiare nell'abitare in centro storico in termini di mobilità, vicinanza ai servizi pubblici, migliori opportunità di socializzazione.

Alle forme di aiuto già intraprese per la riqualificazione delle abitazioni nel centro storico, che si intendono confermare, saranno aggiunte nuove misure di sostegno economico per agevolare l'inserimento e una quotidianità, quali sostegno per il trasloco e il miglioramento delle abitazioni prima del loro utilizzo. Prevediamo di stanziare un contributo economico per ogni coppia che eleggerà a Lovere il proprio domicilio mantenendolo per i 5 anni successivi.

Continueremo a promuovere la politica dei bandi per permettere anche a privati cittadini, imprese e commercianti di accedere a contributi a fondo perduto per effettuare abbellimenti, migliorie ed il recupero conservativo degli immobili. Il grande sforzo per promuovere Lovere in tutti i modi, compresi i grandi eventi a livello nazionale ed internazionale degli ultimi anni hanno consentito un sensibile aumento delle capacità recettive di Lovere con un aumento di Bed&Breakfast e Case Vacanze.

Questo sviluppo andrà coordinato con le politiche di crescita del turismo, mantenendo il giusto equilibrio (ndr normative, procedure, finanziamenti e investimenti) con la qualità della vita dei residenti.



DECORO E PULIZIA PER UN BORGO PIÙ BELLO

Il costante lavoro di sensibilizzazione sulle buone maniere, decoro, pulizia e raccolta differenziata ha migliorato sensibilmente l'aspetto ambientale delle vie e piazze del centro storico. La prossima amministrazione continuerà, e possibilmente implementerà, progetti migliorativi quali aspiratori semoventi tipo Glutton, manterrà attivi i sistemi di controllo della Polizia Locale e la videosorveglianza, che hanno dato un contributo importante al miglioramento della responsabilità civica.

Saremo inoltre impegnati nella qualificazione

dell'arredo urbano e floreale tramite l'operato di "Borgo Lovere": un'equipe di persone che, riprendendo a studiare il centro storico nella totalità dei suoi aspetti, promuoveranno azioni legate allo sviluppo, rivitalizzazione e incremento della residenzialità. Borgo Lovere avrà anche la funzione di collettore di istanze dei residenti e di informatore e facilitatore per la partecipazione ai bandi e/o per relazionarsi con enti ed istituzioni. La Polizia Locale, soprattutto nel centro storico, riteniamo possa svolgere un importante ruolo di informazione e comunicazione, tipo i trentini Garda Rangers, con un servizio anche nelle festività e nelle ore serali.

I punti focali sul Borgo

- VALORIZZAZIONE PATRIMONIO STORICO E ARCHITETTONICO DEL CENTRO STORICO
- APERTURA DELLA TORRE CIVICA E DELLA BASILICA DI SANTA MARIA
- VALORIZZAZIONE DEL NUOVO CAMMINO DELLE SANTE, APERTURA DI PALAZZO BAZZINI GRAZIE ALLA COLLABORAZIONE CON LA PARROCCHIA
- SARANNO RIPROPOSTE ED ULTERIORMENTE VALORIZZATE INIZIATIVE COME QUELLE DEL BORGO DELLA LUCE, LA NOTTE ROMANTICA, LE VISITE GUIDATE, ONDE MUSICALI
- FAVORIRE LA RESIDENZA DI GIOVANI COPPIE E ANZIANI PER LA VICINANZA AI SERVIZI
- GESTIRE LA CRESCITA TURISTICA IN MANIERA EQUILIBRATA E RISPETTOSA DELLE ESIGENZE DELLE PERSONE RESIDENTI
- PULIZIA E DECORO DEL CENTRO STORICO



**Continuare un percorso già tracciato con
COMPETENZA, IMPEGNO E PASSIONE
con una SQUADRA unita
al SERVIZIO di Lovere e dei Loveresi.**



www.lagodilovere.it
+39 379.2344687



SCARICA IL
PROGRAMMA
ELETTORALE DAL SITO



GIANLUIGI CONTI
responsabile commerciale



seguidici su



BIANCHI FRANCESCO
avvocato
anni 39



CADEI ANTONIO
consulente in
comunicazione
e marketing
anni 54



**CURRI SILVIA
FLAMINIA**
dirigente
medico
anni 46



GIUDICI LUCA
product
manager
anni 44



**LANFRANCHI
NICOLA
PIER GIORGIO**
farmacista
dirigente d'azienda
anni 43



**MACARIO
NICOLA**
dottore
commercialista
anni 39



**MANENTI
GABRIELE**
studente
anni 19



**MUSONI
GIOVANNA**
commessa
anni 56



**RAPONI
SARA**
commerciante
anni 46



**SOAVI
GIANLUCA**
commerciale
anni 55



**TROPEA
CHIARA
FEDERICA**
laureata in
lettere
anni 30



**ZANELLA
ROBERTO**
responsabile
commerciale
anni 60